A°. 1807. N°. 105

# AMSTERDAMSCHE COURANT.

WORDT UITGEGEVEN OP HET ROKKIN, DINGSDAG

AAN DE STADS-DRUKKERY BY DE BEURS. DEN 3 SEPTEMBER

DEZE DUBBELE COURANT, MET HET VERVOLG, WORDT VOOR DEN ORDINAIREN PRYS UITGEGEVEN.

## TURKYE.

CONSTANTINOPOLEN *den* 25 *July*. De oneenigheid, welke tusschen het Corps der Janitsaren en den Grooten Heer ontstaan is, met betrekking tot den Mufti, (die, schoon de Sultan hem wilde afzetten, door hun in zyne waardigheid gehandhaafd is) doet nieuwe gebeurtenissen te gemoet zien, welke voor het tegenwoordig Gouvernement en zelfs Opperhoofd welligt ongunstige gevolgen zal kunnen hebben.

Een der eerste uitwerkselen van de nederlaag onzer vloot is de ontruiming van het Eiland Tenedos geweest. De 6000 man Ottomannische Troepen, welke zich op het zelve bevonden, hebben zich wederom moeten inscheepen, en naar Azia terug keeren.

Volgens ontvangene berigten is de Voorhoede eener Engelsche Vloot te Tenedos aangekomen. Ook verwacht men alhier alle oogenblikken den Engelschen Gevolmagtigden Minister, die gelast is om over de Vrede tusschen zyn Hof en de Ottomannische Porte in onderhandeling te treden.

Een dezer dagen alhier uit het Camp aan den Donau aangekomen Tartaar heeft de tyding gebragt van het sluiten eens Wapenstilstands tusschen Z. M. den Keizer *Napoléon* en den Keizer van Rusland, met byvoeging, dat er ook twee Officieren, een Fransch en een Russisch, in het Leger van den Groot-Vizier geärriveerd waren, om hem eene wapenschorsing aan te bieden. Terstond na den ontvangst dezer tydingen heeft de Sultan den Groot-Vizier geäuthoriseerd om die wapenschorsing te teekenen, en tevens aan den Kapudan-Pacha order gezonden, om er ook eene met den Russischen Admiraal *Siniavin* te sluiten.

## ITALIE.

TRIESTE *den* 13 *Augustus*. Men ziet wederom eenige Engelsche Fregatten en Kotters op de hoogte onzer Haven, welke alle Schepen afwyzen, die naar zoodanige Havens bestemd zyn, die door de Franschen worden bezet gehouden. Cattaro zal nog in deze maand door de Russen ontruimd worden. Dezelven zullen zich naar Corfu begeven, en aldaar zoo lang blyven, tot dat zy zonder gevaar door de Dardanellen naar de Krim zullen kunnen terug keeren.

LIVORNO *den* 14 *Augustus*. Ten gevolge van 't Faillissement van het Joodsche Wisselhuis *Lazaro Coen* te Bologna, zyn ook twee Huizen alhier, namelyk: dat van *Valerio Bink* en *Abr. Modigliani*; genoodzaakt geworden hunne betalingen op te schorten. Laatstgemelde zal echter spoedig in staat zyn om dezelve wederom voort te zetten, doordien hy op nadrukkelyke ondersteuning rekenen kan.

NAPELS *den* 18 *Augustus*. De onderhandelingen, welke men vernoemt, dat de Porte tot het aangaan eener wapenschorsing met den Russischen Admiraal *Siniavin* heeft doen openen, schynen niet zonder vrucht geweest te zyn. Volgens de jongste berigten, laat thans die Vlootvoogd alle de met levensmiddelen beladene, en naar Constantinopolen bestemde, Vaartuigen onbelemmerd de Dardanellen binnen loopen.

De hagchelyke toestand der Engelschen in Egypten schynt hen te hebben doen besluiten, om Sicilië geheel te verlaten. De Generaal *Fox* is op het punt, om met zyne nog overige Troepen naar Afrika scheep te gaan. De Sicilianen zelven beschouwen, niet zonder genoegen, het oogenblik naby, het geen hen weder met Napels vereenigen zal. De Minister *Serati*, die alzoo het Hof van Palermo diende, heeft zyne demissie genomen.

VENETIE *den* 20 *Augustus*. Men heeft alhier uit Dalmatie de tyding ontvangen, dat Cattaro reeds werkelyk door de Russische aan de Fransche Troepen is ingeruimd.

Te Otranto (aan de Kust der Adriatische Zee) is een Corps Fransche Troepen ingescheept, hetwelk, onder escorte van eenige Russische Oorlogschepen, naar Corfu moet oversteken, om de Republiek der Zeven Vereenigde Eilanden te bezetten. Deze overtogt kan, wanneer de wind gunstig is, in één dag geschieden. Men hoopt hier, dat de oude betrekkingen tusschen Venetie en bovengemelde Eilanden weldra hersteld zullen zyn, hetgeen voor onze Commercie een wezenlyk voordeel zyn zou.

## DENEMARKEN.

KOPPENHAGEN *den* 20 *Augustus*. Heden morgen, ten half 4 uren, is uit de Ooster-Poort alhier een uitval gedaan, om eene Battery, welke door de Engelschen voorby de Zwanen-Molen, naar den kant van het strand, aangelegd was, weg te nemen; doch dezelve heeft den uitslag niet gehad, dien men daarvan verwachtte. De Kapitein, Baron *van Holstein*, tweede Bevelhebber en de Flotille, liep met 9 Kanonneer-Sloepen uit, om den uitval te dekken, plaatste zich tusschen de twee Kalkbranderyen, en bragt de Engelsche Landbattery tot zwygen; doch de Engelschen openden hierop eene tweede Battery, welke zy gemaskeerd en verschanst hadden, zoodat de Kanonneer-Sloepen, na een hevig vuur te hebben uitgestaan, des morgens ten half 6 uren, met verlies van 2 doden en 9 gekwetsten, waaronder de Luitenant *A Holstein*, moesten retireren. De Overste *Voigt* was kort daarna, met een verlies van 15 dooden en 20 gekwetsten mede in de volmaaktste orde naar de Vesting terug gekeerd.

Volgens ontvangene berigten bedraagt het getal der gelande Engelsche Troepen tusschen de 16 en 20,000 man. De positie des vyands was dezelfde, na den middag, van Flaskekroen over Friedrichsberg Store Vibenshüs tot aan het strand; doch men wist toen nog niet waar zyne hoofdmagt zich bevond.

Van de Battery Prövesteenen wordt gemeld, dat er tot heden toe niets van aanbelang is voorgevallen. De Engelschen werpen tusschen beiden eenige bomben; doch geene van dezelven is nog in de Stad gevallen.

Sedert het begin der vyandelykheden tot heden bestaat ons geheel verlies uit 21 dooden, waaronder een Onder-Officier, en 58 gekwetsten, waaronder 4 Officieren en 3 Onder-Officieren.

De Engelschen dekken zich zeer met Cavallerie en ligte Infanterie, zoodat men niet ontdekken kan wat by hen omgaat. Aan allen, die hun naderen, geven zy lemen om terug te keeren. De Engelsche Voorposten stonden by Worslosecille en Roeskilde-Kroe, dwars over tot aan de Kiögebogt.

*Extraît van eenen Brief uit* SEELAND, *den* 22 *Augustus*. Door den Engelschen Generaal *Catheart* is aan den Generaal-Majoor *Peymann* een brief gezonden, gedagteekend uit het Hoofdkwartier vóór Koppenhagen, den 18den Augustus 1807, en luidende als volgt:

„ Mynheer! ik kan niet nalaten Uwe Excellentie, zoo in myn' eigen naam, als in dien van den Admiraal, die over de Vloot Zyner Majesteit het bevel voert, te verzoeken, dat gy den tegenwoordigen toestand der Stad Koppenhagen, welke in de verschrikkelykste crisis gebragt is, in ernstige overweging neemt."

„ Wanneer deze Stad, de Hoofdstad van Denemarken, de Residentieplaats des Konings, het verblyf van 't geheele Koninglyke Huis en van de Regering, de Zetel der Wetenschappen en des Handels, vol van Inwoners van allen rang, ouderdom en geslacht. — Wanneer deze Stad de yselykheid eener belegering wil uithouden, dan zal dezelve door alle mogelyke middelen, welke dezelve verwoesten kunnen, worden aangetast. Zoodra de orders tot deze onderneming zullen gegeven zyn, is aan de aangevoerde Officieren geene keuze meer overgelaten; zy moeten alles in het werk stellen om die Stad te bemagtigen. Een aanval op eene Stad, zoo ryk aan menschen en schatten, moet zoo wel by 't begin als by het einde noodwendig den ondergang der Inwoners en de verwoesting van hun eigendom ten gevolge hebben."

„ Zoo Denemarken weigeren mogt op eene vriendschappelyke wyze met ons overëentekomen, zyn door onze Regering de stelligste orders gegeven, om de Stad te water en te land aan te tasten. De toebereidselen hiertoe zyn welligt verder gevorderd, dan gy wel gelooft."

„ Om Gods wil, Mynheer, overweeg met koelen bloede, of tegenstand niet den ondergang der Stad, welke gy begeert te verdedigen, bewerken zal, en of, onder de omstandigheden van den tegenwoordigen stryd, het betoonen uwer dapperheid (welke niemand u zekerlyk betwisten kan) niet het verlies en de vernieling der Hoofdstad ten gevolge hebben zal, zoo als by eene belegering altyd het geval is, en waarvan het einde het verlies van hare Vloot en haar Arsenaal zyn zal, het welk echter kan worden voorgekomen."

„ Alle eigendom buiten voor de Stad is tot heden toe gerespecteerd geworden. Ook moet ik u, by deze gelegenheid, tevens doen weten, dat voorwerpen van de grootste nationale waarde voor Denemarken in myne magt geweest zyn, en dat ik dezelve tot heden toe gerespecteerd heb. — Deze staat van zaken kan niet lang duren."

„ Ik wil uwe Excellentie door geene bedreiging hoegenaamd vertoornen; maar ik bid U en uwe Raadgevers op het nadrukkelykst, om met allen ernst het onherstelbaar ongeluk te bedenken, het welk eene onderneming van eenige weinige dagen verborzaken zan, en dat gy nog in staat zyt af te wenden."

Uwer Excellentie onderdanige Dienaar
(*Geteekend*) CATHCART.

Deze Sommatie beantwoordde de Generaal-Majoor *Peymann*, zoo als men het van een' braven Deen en van een' getrouwen Onderdaan verwachten kan, en by het overzenden van bovenstaanden brief schreef hy aan Zyne Koninglyke Hoogheid den Kroon-Prins het navolgende:

„ De in de Sommatie gedane vermaning en bedreiging
„ is een vorm, die in dergelyke omstandigheden niet on-
„ gewoon is; maar heeft men gedacht daar door indruk
„ op my te maken, dan bedriegt men zich zeer. Gy kunt
„ verzekerd zyn, genadigste Heer, dat ik my, volgens
„ pligt, tot op het uiterste verdedigen zal, en dat Kop-
„ penhagen onder myn commando nooit dan door storm
„ in de handen des vyands vallen zal, al ware zyne magt
„ ook nog grooter dan dezelve is. Ik zal trachten onze
„ eer te verdedigen en myne dagen te eindigen als een
„ dapper Soldaat en uwer Koninglyke Hoogheids
getrouwe Dienaar
(*Geteekend*) PEYMANN."

*Koppenhagen, den 21sten Augustus* 1807.

UIT HET HOLSTEINSCHE *den* 27 *Augustus*. De Voorsteden van Koppenhagen zyn tot hiden toe nog niet afgebrand; doch de bewoners derzelven hebben slechts aanzegging ontvangen om zich naar elders te begeven, ten einde de Huizen, wanneer het noodig mogt zyn, dadelyk met gloeyende kogels in brand te kunnen schieten. Behalve den Generaal *Castenskiold* voert nog de Generaal *van Waltersdorf* het bevel over een afzonderlyk Corps van 5000 man.

UIT HET HOLSTEINSCHE *den* 28 *Augustus*. De jongste berigten uit Koppenhagen zyn van den 26sten dezer. Op dien tyd was de toestand der Hoofdstad nog vry geruststellend, en als de belegering mogt blyven voortduren, zou die volkryke Stad waarschynelyk meer van gebrek aan levensmiddelen, dan van de ondernemingen des vyands, te vreezen hebben. De geestdrift en de yver der belegerden zyn, zoo het schynt, ten top gestegen, en strekken zich zelfs op vrouwen en Kinderen uit. Het Guarnizoen van Koppenhagen vermoeit den vyand door menigvuldige uitvallen, en onze Flotille gaat voort met den vyand allen mogelyke afbreuk te doen, en de Kanonneerloepen op een' behoorlyken afstand te houden.

(*Het vervolg op de vierde Pagina.*)

J. A. STOOPENDAAL en A. VAN DER HAAGEN, Makelaars, zullen op Woensdag den 16den September 1807, te Amsterdam, voor de Stal van *Jan Halswyk*, op de Agtergragt, by de Utrechtsche straat, verkoopen: Eenige verscheidene soorten van RYTUIGEN en TUIGEN, STALGEREEDSCHAPPEN enz. Iemand iets te Koop en ter Verkoop hebbende, gelieve zich met gemelde Makelaars. Er worden ter Verkoop gepresenteerd, twee zwarte gelykstaandsch Hollandsche MERRIE-PAARDEN, peerdig elkander gelykende, zynde mak en trouw voor alle Rytuigen, en goede Loopers by de Wagen; zullen worden bereeden. Nader adres by BAKKENIST, Stalhouder, in de Amstelstraat. Alle de geenen die iets te pretendeeren hebben van, of verschuldigd zyn aan JACOB CATTIKER, Mr. Schoenmaaker, gewoond hebbende in de Spaarpotsteeg, nu eenlange overleden, geliefven daervan opgaave en betaaling te doen, uiterlyk ultimo September 1807, aan PH. KANN, op den hoek van de St. Jansteeg, in de Warmoesstraat, No. 23, te Amsterdam, anders zal geen betaaling validerren.

*** *Madame PERRINI, première Charieuse de l'Opera Italien de Londres; se trouvant de passage en cette Ville, présent Mesf. les Amateurs de Musique, qu'elle aura l'honneur de se faire entendre dans UN CONCERT VOCAL et INSTRUMENTAL, qu'elle se propose de donner dans la Salle du Théâtre Italien de l'Amsterdam, Mardi le 15 Septembre. Dans lequel on exécutera les pieces choisies des plus célebres Compositeurs dans ce Genre.*

*** By J. C. GROOT, Wed. WASSENBERGH. Te bevragen by YZAK GRUSON, in een goede gerenommeerde KINDER-WINKEL, ten einde die Affaire aldaar te leeren, en tevens Kost en Inwoning te genieten. Die daartoe eene geschikte gelegenheid heeft, gelieve zich, met behoorlyke schrift, elyke opgave, te adresseren by J. Boekverkoopers DRONSBERG, op den Dam.

De Verkoopig van ANGORY TURX GAAREN, door de Makelaars B. A. VAN DER VIES en B. PETRO, aangeslagen tegen den 10den dezer, zal geen voortgang hebben.

De PAPIER-NEGOTIE, hier laatst gecanteerd hebbende op de Firma van A. L. WASSENBERGH en ZOON en COMPAGNIE, wordt door de Ondergeteekende op dezelfde Firma geëontinueerd: zynde haar Zoon, ABRAHAM WASSENBERGH ADAMSZ., alleen gequalificeerd, om, by Procuratie, in Naam van de Ondergeteekende, de Handteekening dezer Firma te zeggruiken.

*Amsterdam, den 8den September* 1807.

C. J. M. MASUREL, Wed. WASSENBERGH.

*** Er zyn op Maandag den 7den September 1807, op het Lands Kantoor, te Amsterdam, verlooren: Acht COUPONS van NATIONALE SCHULDBRIEVEN, ieder groot vyf-en-twintig Guldens, verschoren primo Juny deezes jaars, zynde No. 23042 en 23043, en 84625 tot 84630, voor den vinder van geen waarde, alzoo op dezelven verzocht dezelven te regt te brengen by I. ELLERMAN, Boekverkooper, op den hoek van de Beursluis, zal genereerens behoond worden:

*** Door Bereep naar elders, uit de hand, te Koop, een HUIS en ERVE, zynde een CHIRURGYNS en APOTHEARS WINKEL, staande in het midden van het Dorp Wormer. Te bevragen by YZAK GRUSON, in de Enge Wormer.

*** Men wenscht eene JONGE JUFVROUW, van goeden Huize, te plaatsen in een goed Huis, ten einde zich aldaar te leeren, en tevens Kost en Inwoning te genieten. Die daartoe eene geschikte gelegenheid heeft, gelieve zich, met behoorlyke schrift, elyke opgave, te adresseren by

## LAND-DROST-AMBT VAN AMSTELLAND.

*De Land-Drost van Amſtelland*, brengt by deze ter kenniſſe van de derby belanghebbende Ingezetenen binnen dit Departement, dat de Minister van Financiën van Zyne Majesteit den Koning van Holland, by Reszelfs Beſluit de dato 6 Augustus ll., No. 25, in aanmerking nemende, dat de Fabrykanten en Trafykanten van zoodanige Inlandſche Goederen, welke om derzelver deugdzaamheid of waarde de voorkeur boven anderen verdienen, nog niet genoegzaam ſchynen te penetreeren het middel, dat hun de Wet van het Klein Zegel op eenige Voorwerpen van Handel en Weelde in dato 11 April 1807 aan de hand geeft, om hunne gefabrykeerd of getrafykeerd wordende Goederen voor alle vervalſching of namaking te beveiligen, en de Koopers in de gelegenheid te ſtellen, om de echtheid van de nagemaakte Goederen te onderſcheiden, door het aanhechten of opplakken van zoogenaamde Etiquettes (zynde Opſchriften, Adreſſen, Merken of Teekens van de Fabrykantes op hunne Goederen) welken voorzien zyn van het Klein Zegel, en welke Etiquettes nimmer kunnen worden geïmiteerd, zonder dat de vervaardigers daarvan zich ſchuldig maken aan de vervalſching van 's Ryks Zegel, en zich blootſtellen aan de Crimineele ſtraffen by het 37ſte Art. der voorn. Wet, tegen die misdaad bepaald; welgemelde Minister mitsdien heeft bepaald, dat:

1. De Ingezetenen Fabrykanten en Trafykanten, de Etiquettes op hunne Goederen kunnen doen voorzien van 's Ryks Zegel op Handel en Weelde.

2. Dat zy, zulks verlangende, de Koperen Platen met de Gravure der Etiquettes onder ieder van welke derzelver Firma of Naamteekening zal moeten gegraveerd zyn, kunnen inzenden aan den Ontvanger of Gaarder van het Middel op Handel en Weelde van derzelver Stad of Plaats waar zy woonagtig zyn, om door dezen te worden gezonden aan den Commisſaris en Directeur van het Zegel op Handel en Weelde, in den Haag, ten einde aldaar 's Ryks Zegel daarop zoude kunnen worden gegraveerd, en aan hen de gevraagde Gezegelde Etiquettes bezorgd; blyvende de alzoo ingezonden Koperen Platen het eigendom van den Lande.

Gedaan in Haarlem, den 21ſten Augustus 1807.

*De Land-Drost voornoemd:*

JAN VAN STYRUM.

Nog is by den Land-Drost, in dato 24 dezer, het navolgende bekend gemaakt:

*De Land-Drost van Amſtelland*, brengt hier mede ter kenniſſe der Inwooners van voornoemde Departement, en wien zulks verder zoude mogen aangaan, dat, volgens Beſluit van Zyne Excellentie den Minister van Financiën van Z. M. den Koning van Holland, van den 19den dezer, No. 21, ingevolge de Wet, op de Jagt gemaneerd, de Jagten op alle Domiciale Goederen, als tot de publieke Jagten behorende moeten worden aangemerkt, en alzoo niet kunnen worden verhuurd, maar ter contrarie alle bevorens desweyens beſtaan hebbende Huurcedullen moeten geächt worden te zyn vervallen.

Gedaan in Haarlem, den 24ſten Augustus 1807.

*De Land-Drost voornoemd:*

JAN VAN STYRUM.

---

*** **PANORAMA** der prachtige en trotſche Stad **NAPELS**, gelegen tegen de helling van eenen Berg, aan den oever der *Zee*. Onder de ſchoonſte en verrukkendſte gezicht-punten, munt in dit Panorama byzonder uit de levendigſte vertooning van den geeſtontſtetten Brandenden Vezuvius en de bedolvene Steden, *Herculanum* en *Pompeji*.

De Beſchouwplaats is op de Jooden Houtmarkt, en heeft dagelyks plaats, (uitgenomen des Zondags) van 's morgens 9. tot 's avonds 6 uuren precies.

Eene allerbelangrykſte Beſchryving van dit Stuk is à 5 Stuiver, met de Plaat, te bekomen by den Boekverkooper *Uylenbroek*, in de Nes.

---

**HEEREN THESAURIEREN DER STAD AMSTERDAM** zullen, op Woensdag den 9den September 1807, voormiddags ten 11 uren, op dezer Stads Theſaurie, aan de minſtſchryvende aanbeſtreden: De Leverantie van zoo veele oude beste **BURGER BINNEN- en OVERZEESCHE TURF**, alsmede zoo veele **BRANDHOUTEN** als deze alve van primo Mei 1808 tot ultimo April 1809 benoodigd zullen hebben, voor Stads gebruik. Alles volgens de Condi iën en de Monſters, die te zien en te lezen zyn op de Theſaurie voornoemd, van 10 tot 12 uren.

**HOOFD-INGELANDEN** van de Veenderyen van Hollandſch Ankeveenſche **HEYNTJE RAK** en **BROEKERPOLDER**, benevens **POLDER- en MOLENMEESTERS**, van de Hollandſche Ankeveenſche Polder, zyn voorneemens te Vergaderen, by inteſchryven beſloten Billetten: Het **POLDERHUIS**, op het eind van Hollandſch Ankeveen; benevens de **SLUIZEN** en **OPHAALBRUG**. Welke Vergadering zal geſchieden op Donderdag den 24ſten September 1807, des voormiddags ten 10 uren precies, in het gemelde Polderhuis, alwaar ook de Conditiën agt dagen te vooren zullen kunnen worden gezien.

De **GEINTERESSEERDEN** in de **NEGOTIATIE**, den eerſten September 1791, ten Kantore van **JOAN OSY en SOONEN**, te Rotterdam, ten laste van *Zyne KEIZERLYKE, KONINGLYKE en APOSTOLISCHE MAJESTEIT* gedaan, worden berigt, dat de op den eersten September aanſtaande te vervallene, en volgens Edict van 12 April 1802, te Weenen betaalbare **COUPONS**, ten Kantore voorſchreven worden overgenomen, tegen *f* 18:– Hollands, per Coupon van *f* 40:–, en daartoe zal worden gevaceerd op Woensdag den 16den September aanſtaande, en vervolgens (tot nadere Advertentie) des Woensdags en Zaturdags, 's morgens van 9 tot 11 uren; voorts worden de **HOUDERS** der nog achtergebleven en te Weenen betaalbare Coupons geädverteerd, dat voortaan en mede tot nadere Advertentie, de gemelde *Coupons*, mede op den hier boven bepaalden voet, te weten: die van *f* 40:– tot *f* 18:–, en die van *f* 50:– tot *f* 22:10:–, ten voorſchreve Kantore worden overgenomen; wordende te gelyk de *Houders* van losbare **OBLIGATIEN**, welken dezelven nog niet hebben ingeleverd, daartoe op nieuw uitgenodigd.

Ten Kantore van **JACOB DULL en ZOONEN**, te Amſterdam, zal gedurende de thans lopende maand September 1807, alle dagen, behalven Saturdags en Zondags, 's morgens van 10 tot 12 uren gevaceerd worden, tot Aanteekening ter Afloſſing van zodanige Deenſche Tol **OBLIGATIEN**, als met date primo January 1785 zyn genegotieerd, waarvan de laatſte Coupon verſchynt primo January 1808 en genommerd 601 tot 900, ingeval de Houders derzelven de gemelde Afloſſing begeeren, zullende de geenen, die zich niet aangemeld hebben, gehouden worden, in de Prolongatie geconſenteerd te hebben.

Van wegen de Heeren **R. en T. DE SMETH, HOPE en COMP., W. en J. WILLINK, J. HONSHON en ZOON en W. VAN BRIENEN en SOONEN**, als Directeuren der Negotiatie van Veertig Millioenen Guldens, ten behoeve van het Koningryk Holland, wordt geadverteerd, dat op Woensdag den 9den September, de Verwiſſeling der **RECEPISSEN** tegen **OBLIGATIEN** van dezelfde Nummers, zal geſchieden tot No. 16000 ingeſloten, waartoe ten gemelde dage, en vervolgens des Maandags, Woensdags en Vrydags van ieder Week, 's morgens van 9 tot 12 uren, ten Kantore van **STROCKEL en VAN DYK** zal worden gevaceerd.

De Crediteuren in den Boedel van **W. J LOAB**, worden geädverteerd dat, gedurende de maand September 1807, des Woensdags, voormiddags van 10 tot 1 uur, ten Huize van Mr. **FREDERIK VAN DE POLL**, op de Heeregragt, by de Gasthuismolenſteeg, zal worden gevaceerd tot eene proviſioneele percentgewyze uitdeeling op derzelver Preſentien, na dat voormelde Crediteuren, geädfiteerd met twee Borgen, eene proviſionele Quitantie zullen geteekend hebben welke ten dien einde, gedurende de voorgenoemde maand, alle dagen, uitgezonderd Saturdag en Zondag, voormiddags van 10 tot 1 uur, ten Kantore van den Notaris **BALTHAZAR NOLTHENIUS**, op de Keizersgragt by de Vyzelſtraat, ter teekening zal liggen.

De Heeren **BRAUNSBERG en COMP.**, adverteeren de Houders der Recepiſſen van de Negotiatie, groot *f* 1 400,000:–, voor rekening van Zyne Majeſteit, den Koning van Saxen, enz. enz. enz., dat, ten hunnen Kantore, 's Woensdags en Donderdags 's morgens van 10 tot 1 uur, gemelde Recepiſſen, tegen de Obligatiën en Coupons kunnen worden verwiſſeld.

De Geïnteresſeerden in de **ASSOCIATIVN van TWINTIGJARIGE RENTE-BRIEVEN**, La. A en B, onder directie van **G. W. VAN OPHOVEN en J. D MERCKER**, worden geädverteerd, dat dagelyks (exceptt Zaturdags) ten Kantore van de Kaſſiers **E. en H. VAN CRANENBURGH**, zullen worden betaald de vervallene Intereſt-Coupons van gemelde Aſſociatiën, alsmede het Capitaal van de uitgeloteede en in de maand July laatſtleden geädverteerde zes-en-veertig ſtuks **AANDEELEN**, met 12 perCt. Premie, en dus ieder met *f* 560:– tegen intrekking van dezelve Aandeelen.

**CIVIELE RECHTBANK van WASSENAER en ZUIDWYK.** Men laat een iegelyk by deze weten, dat alle diegenen, die zouden willen ſuſtineren oenig recht, actie of pretentie, mitsgaders eenig recht van preferentie te hebben op de in Commiſſie geſtelde Boedels van **HENDRIK SCHRODER en DIRK SCHRODER in Compagnie**, woonende te Waſſenaer, Ceſſionanten, of op de Penningen by Verkooginge van derzelver Goederen geprovenieerd; of die aan de voorgenoemde Perſonen of Boedels iets ten achteren zyn, 't zelve hun recht, actiën, pretentiën en ſuſtenuën zullen hebben bekend te maken, en hun achterweezen op te geven en te voldoen aan den Baillius van Waſſenaer, als in derzelve Boedels gecommitteerd, ten langſten vóór den eerſten October 1807, met overlevering van zoodanige originele Beſcheiden, als dezelve tot juſtificatie, zoo van dezelve buone actiën en pretentiën, als van derzelver geſuſtineerd recht van preferentie zullen willen emploſjeeren, ten einde Schepenen dezelve examineeren, en daar op, in 't wyzen van 't vonnis van preferentie of concurrentie, zoodanig reguard nemen, als dezelve bevinden zullen te behoren; met inhibitie, en op pœne, dat Schepenen, ('t zy dat iemand komt of niet), jegens alle onbekende Gedaagden en achterblyvende Perſonen, en elk van hen, zullen verleenen Default, tot zoodanige profyt als naar rechten, en hun geïmponeerd een eeuwig zwygen en ſilentium; en, hetzy iemand komt en hem laat aanteekenen, of niet, echter Schepenen, den 15den October 1807, zynde een Rechtdag daartoe ſpecialyk geördonneerd, recht doen zullen en 't geen bevonden zal worden overgeleverd te zyn by de genen die zich tydelyk bekend gemaakt, en behoorlyk zullen hebben doen aanteekenen, en met het wyzen van 't vonnis van preferentie en Concurrentie voortvaren zullen, zoodanig Zylieden zullen bevinden te behooren.

Alle de geenen welken iets te pretendeeren hebben van, of verſchuldigd zyn aan wylen **FREDRIK AUGUSTUS FISLER**, in leven Chirurgyn en Vroedmeester binnen deze Stad, mitsgaders eenige Goederen, Penningen of Effecten, den gemelden Boedel concerneerende, onder zich berusterde mogten hebben; gelieven daarvan, en wel uiterlyk vóór of op ultimo September aanſtaande, aan- en opgave te doen ten Kantore van den Notaris **A. HOUTEPEN**, op de Prinſegragt, over de Rozeſtraat.

Alle de geenen die iets te pretendeeren hebben van, of verſchuldigd zyn aan nu wyle **JANSIE VAN BEKEREN**, gewoond hebbende op de Fluweele Burgwal, tuſſchen de Arm- en Haanjehoekſteegen, en onlangs overleden, gelieven daarvan, uiterlyk vóór den 15den October aanſtaande, ſchriftelyke op- en aargave te doen, ten Kantore van den Notaris **B. VAN PRAAG**, op de Wildemansgragt of Korte Zwanenburgwal, over het D. I. A. Weeshuis.

Die iets te vorderen hebben van, verſchuldigd zyn aan, eenige Goederen, Gelden of Effecten onder zich bemuſtende mogten hebben, behoorende tot den Boedel van wylen den Heer **DIRK ZWEERTS**, gewoond hebbende op de Brouwersgragt, worden verzocht daar van ten ſpoedigſten opgave te doen ten Kantore van **WARNER VEENHUYZEN** op de Utrechtſchestraat, No. 126, te Amſterdam, als zynde ter beredderinge dezer Boedels gecommitteerd.

Uit de Hand te Koop, **EEN HOFJE**, beſtaande uit 18 apart verhuurd wordende **WOONHUIZEN**, benevens nog 3 Perceelen naaſt elkanderen, (**TE SAMEN IN EEN KOOP**,) ſtaande en gelegen in een Volkryke Buurt, digt by een der voornaamſte Poorten dezer Stad. Nader te bevragen by **J. VAN BONGA**, op het Rockin, in de Stads-Drukkery, te Amſterdam.

**REDOUTE EN BAL,**

onder directie van den heer **J. VAN DEN BERG**, by den kastelein **J. A. WEEBER**, te **LOENEN**, in **HET RAADHUIS**, aan **HET HEK**, op Saturdag den 12den van September 1807, 's avonds, ten 9 uren. De prys *voor ieder perſoon*, is *f* 1:4:–. Men zal zich van allerlei **EXQUISE VERVERSCHINGEN**, tot de **MINSTE PRYZEN**, op de weltevendſte wyze, kunnen laten bedienen.

---

**W. Overkamp en E. H. R. Nieuwenhuyzen, Makelaars, zullen op Woensdag den 26ſten September 1807, des namiddags ten vyf uren precies, ten huize van PIETER PIERSOOM, Koſtelein in de Herberg Keizerrand *het Leydſche Wapen*, op den hoek van den Amſtelveenſchen Weg en Groote Overhaal, ten einde den Overtoom, verkoopen:** Een capitale en zeer luſtige **HERBERG**, genaamd *DE WILDE MAN*, gelegen in het midden van het Dorp Sloten, onder de Jurisdictie van Sloten, Sloterdyk, Osdorp en Vyfhuizen, regt over het Kerkhof, met deszelfs naaſtbelendende Stal voor 22 Paarden, achterhandſe Stal voor 6 Paarden, agterhuis, Woonhuisje, benevens drie Percelen wel gemaakt HOOI- en WEILAND, en twee Boomgaarden, liggende digt aan voornoemd Huis te zamen groot 10 Morgen en 525 Roeden, doch voetmaat, (alles te zamen in één Kooping) Breeder by Biljetten omſchreven, en te bezigtigen dagelyks, excepte des Zondags, by de Eigenaar en Kastelein, de bezyzen van Eigendom en Verpondingen zullen worden medegedeeld. De bezyzen van Eigendom en Verpondingen zullen te zien zyn ten Kantore van den Notaris I. WILLAARS, Pz. aan de Overtoomſche Weg, als mede Kopyen van de Notaris **A. HANENBERG**, te Slotердyk, en van den Notaris **E. VAN JEVER**, te Amſterdam. Inmiddels zyn dezelve Percelen uit de hand te Koop.**

*** Te huur, om met primo May aanſtaande te kunnen worden aanvaard, een zeer propre **HUIS**, hebbende een elegante ligging tegen een zeer middelmatige prys, ſtaande op het Kattenburgerplein. Nader te bevragen by den Heer **E. VOORTHUIZEN**, aldaar.

---

H. van den Kruyden, J. G. Jacobſen, J. Groenedoner, C. J. C. Lieckens, J. A. Schuiler, H. Reuvekamp, J. C. Soakler, G. van Bleyenbergh, J. de Vries Lodewykſz, G. H. Hoeingh, C. J. Ros, A. Kiſtemaker, H. J. van Beuningen, L. Brandon, H. Schimmel, A. J. Heidweiller, P. Sproekhof, D. J. Rovké, J. Ede, J. van Eemmel, J. van Blyenbergh, J. G. van Beullingen, H. A. Baarsen, G. J. Roland Holſt en E. Lyonnet, Wilhelmusz, Makelaars, zullen op Dinsdag den 29ſten September 1807, te Amſterdam, op de Pyp-markt, in het Huis geteekend No. 28, verkoopen: Een zeer pretieuſe en extra deftige **INBOEDEL**, beſtaande in een aanzienlyke meerendeels Mahony- en andere Gladhoute Meubilen, van verheven Poreleinen, Porſelein Lyrewerk, Horologiën en Gouden Tafelen, Lamperyen, verſchoone Ingt-Gewelven, en andere Lichtberyen, zoude Tapyten, overheerlyke Spiegels, fraaije Kroonſprinten, en veele andere pretieuſe Goederen; benevens een ſnelzeilende Konſprinten, excellenteerd Rederyzeed, capitale

**** Cette Corſette pour la véritable Courte de Cheveux, a de nouvelles Corſetieres, tant pour les Dames que pour les Meſſieurs. Comme j'ai reçu des Lettres, adreſſées à Mr. VILLERS & FILS, Ceſſeur, dans le Kalverſtraat, je previens le publique pour qu'il ne ſoit pas trompé & pour qu'à l'avenir perſonne n'ait à prendre ce nom là, je previens une façon de fois le publique que je suis le ſeul & véritable Ceſſeur, tant en outre les Marchandiſes, qui concernent la Toilette des Dames, tant qu'il y a un plus nouveau goût. Mon adreſſe est VILLERS, Ceſſeur, dans le Kalverſtraat, entre la Rozegraft & Langebrugſteeg, num. ſi comm No. 76, à Amſterdam.*

M. SMIT, in qualiteit als eerste Exploiteur by den Edele Achtbare Hove van Justitie, in de Colonie Demerary, Advertisert by deze voor de eerste, tweede en derdemaale, dat by uit krachte van zekere Sententie van weigemelde Hove en daarop gevolgde executie, na verloop van een jaar en zes Weeken, geregtigd zal zyn den zesden September, klaer op publieke veilinge, by Executie, zal verkoopen: De PLANTAGIE, genaamd *het Hoogsche Bosch*, gelegen in het Kanaal No. 3 in deze Rivier, met alle deszelfs Todehooren, Gebouwen, Bepoorningen, Beplantingen en verdere Ap- en Dependentien van dien, aankomende der Boedel nu wylen F. KROLL, ten behoeven van JAMES OGLE qq., TAVISH FRASER en COMP.

De Inventaris van bovengenoemde Plantagie is dagelyks te zien ten Kantore van de Heeren Mr. JAVISH FRASER en COMP., te London, en by den Notaris Mr C. K. S. TOUSLAER, te Amsterdam, zullende drie Maanden na den dag der verkoop, door weigemelde Hove van Justitie, over het provenu der Koopschat, gehouden worden met Judicium van Præferentie en Concurrentie.

Wordende mitsdien door my eerste Exploiteur allen en een iegelyk, die vermeenen eenig recht of pretentie te hebben op het provenue als anderzins van weigemelde Plantagie gemagvaard.

Ten einde te comparoeren of Gemagtigden te zenden ter tyd en plaatse voornoemd, tegen den eerste Rechtdag, die door weigemelde Hove alhier zal gehouden worden in de maand January 1808.

Ten fine om hun recht te suiveren, sub pœna dat tegen de Non-Comparanten zal worden geprocedeerd als na rechten. *Rio Demerary den 4den December* 1806. MART. SMIT, *eerste Exploiteur*.

B E K E N D M A K I N G.

Uit krachte van zekere drie Sententien, gedecerneerd en gewezen by den Edelen Achtbaren Hove van Justitie dezer Rivier en daarop gevolgde Executoriales de eene geobtineerd by RICHD. DEANE, in qualiteit als generale Gemagtigde van WM. BURTON, GEO. HAM en JOHN HIGGENSON, de tweede by RICHD. DEANE, in qualiteit als Gemagtigde van Curators van GEO. DANSON, beiden tegen THOS. JACKSON, Eigenaar van twee derde gedeelten in de Plantagie *GOOD INTENT* of No. 66, en de derde verleend by J. J. DESGES, contra THOMAS JACKSON, zoo voor zich als qq. voor WM. ROACH

Wordt by deze elk en een iegelyk geadverteerd, dat het Exploiteurs Kantoor aan de meestbiedende, by *Executie*, na verloop van één Jaar en zes weeken na dato dezes, en waarvan de gepræfigeerde dag alhier nader by Publicatie zal worden bekend gemaakt, publiek zal verkoopen: De Plantagie *GOOD INTENT* of No. 66, gelegen op de West-Zeekust dezer Rivier, tusschen het Lot, Land No. 65, aan de Bovenzyde, en de Plantagiën *Nail* en *Providence* aan de Benedenzyden met alle dergelyke Slaven, Gebouwen, Bepoortingen en Beplantingen en verdere Ap- en Dependentiën van dien, op Condition en Voorwaarden als by Placaat van Hun Hoog Mog., de dato 20 May 1777, op het stuk der Verkooping by Executie voor deze Rivier gëemaneerd: en voorts dat drie maanden na den Verkoopdag, door den Edelen Achtbaren Hove van Justitie zal worden gehouden het Judicium van Præ- en Conchrrentie over de te provenieeren Penningen der gemelde Plantagie. — Worderde mitsdien by deze, GEDAGVAARD alle bekende en onbekende Crediteuren, welken zoudan mogten inspireren eenig regt van Præ- en Concurrentie op hetzelve Provenue te hebben, om te comparoeren of te magtigden te zenden voor weigemelden Hove van Justitie, tegen den eersten Rechtdag die wezen zal drie maanden na den gezegden Verkoopdag, ten einde te doen en te nemen zoodanig een Eisch en Conclusie als zy in dese voorschreven, zullen vermeenen te behooren, op pœne, tegen de non Comparanten te zullen gedisponeerd als naar regten. — En kan de Inventaris ten Kantore van de Heeren SPOORS en SPRENGER, te *Middelburg*, gezien worden.

(Geteekend) FRIEDD. WM. TUCKERMANN, *Eerste Exploiteur*.

*Esequebo, den 23den Maart* 1807.

Allen die iets te vorderen hebben van, of verschuldigd zyn aan nu wylen den Heer CHRISTOFFEL DEMTER, zoo in privé, als gemeenschap hebbende op de Firma van SIMON CRAMER en DEMTER gelieven daarvan ten spoedigsten, immers vóór ultimo dezer, opgave te doen ten Kantore aan den Notaris B. HANSEN, te Amsterdam.

Alle degenen die iets pretendeeren hebben van, verschuldigd zyn aan, of eenige Papieren Gelden of Effecten onder zich mogten hebben, te behoorende aan, of concernerende den Heer JOHANNES DE RUINE, zoo in zyn privé als in welke reistie het zoude mogen zyn, gewoond hebbende en nu onlangs overleden zynde binnen deze Stad op de Oudezyds Achterburgwal, by de Schuitsluisstraat, worden verzogt hetzelve schriftelyk, vóór 15 September eerskomende, op en aantegeeven, ten Kantore van den Notaris DANIEL LUBLINK, op de Lelygragt, te Amsterd.

A. Senator en J. Senator, Makelaars, zullen op HEDEN den 8den September 1807, 's avonds ten half vyf uren precies, te Amsterdam, in de Brakke Grond, in de Nes, verkoopen: Een party fyne FRANSCHE MERINOS WOL. Liggende als nader by Notitie zal worden aangewezen.

G. de Vos, D. Ferrandes, J. Rissenpatt, G. Steenhoff, Z. Händler, J. in den Berken Junior, P. J. Staedel en G. de Vries, Makelaars, zullen op Woensdag den 9den September 1807, 's avonds ten half 6 uren precies, te Amsterdam, in de Brakke Grond, in de Nes, verkoopen: Een party paiks puike van 107 Kisten CORT. CHINA en 2 ditto CORT CHINA RUR. (Nu eerst uit Zee gekomen.) Liggende als nader by Notitie zal worden aangewezen.

G. Scholten en R. Köler, Makelaars, zullen op Woensdag den 9den September 1807, te Amsterdam, voor het Huis van den Overledenen, op de Prinsegragt, by de Regulieresgragt, verkoopen: een nette en zindelyke INBOEDEL, bestaande in diverse Meubelen, een Staand Horologie, speelende 9 Airs, oude blauwe en gecouleurde Porceleinen, Lak- en Glaswerk, gemaakte en ongemaakte Lynwaten, Vrouwe-Kleederen, gemaakte Juwelen, Goud- en Zilverwerk, een Verzameling van Flesjen met Infekten en Zeldzaamheden, op Liquor. Nagelaten door wyle Mejufvrouw JOHANNA JACOBA WIERMAN laatst Wed. ROELOF SCHREUDER. Breeder by Catalogus, in tyds by de Makelaars te bekomen, mits betalende 2 Stuivers voor den Armen.

Willem de Loor, Makelaar, presenteert op Vrydag den 11den September 1807, des morgens ten 11 uuren, op de Plaats *Boomlust*, te Slotervlyk, by publieke Veiling, verkoopen: Een aanzienelyke party AFBRAAK, als veele soorten van Balken, Vloerdeelen, Riggels, Latten, Deuren en Raam-Kozynen. Een party blaauwe Pannen, een Lote Pomp, met zyne Kopere Kranen, een magtige Schoorsteen, met zyn Plaaten enz., Yzerwerk, Brandhout enz. Alles dagen vóór- en op den Verkoopdag te zien.

§§§ PUBLIEKE VERKOOPING; op Saturdag den 19den September 1807, des Nademiddags ten 4 uuren precies, te Uithoorn, by de Weduwe VAN GELDER, aan de Brug: Van twee aanzienlyke HEEREN HUIZINGEN, met derzelver TUINEN en verdere aanhoorigheden; de eene aan den Amstel naast de Uithoornsche Brug, tegen over het Raadhuis, bekend het heerlyks uitzigt; nagelaten door wylen den Wel Edele Heer JOSUA OTTENS; en de andere in het Dorp te Mydrecht, toebehoorende aan den Heere J. J. KLEINHOONTE. Beide uitmuntend geschikt voor vast Buiten-Verblyf. Breeder by Billetten vermeld. Nader informatie en lecture der Veilconditiën, ter Secretarie van Mydrecht, en ten Kantore van den Notaris A. VERDAM, aldaar.

L. Joukes, P. J. van Limmegen, G. Dyrek Cornz., A. L. Weddik, F. Huskus, C. Verbrugh, G. Jansen, H. de Valk, J. C. Focken, J. Weijerman, A. H. Arkes en N. van Soomeren, Makelaars, zullen op Maandag den 28sten September 1807, te Amsterdam, in het Oudezyds Heeren Logement, verkoopen: No. 1. Een hecht, sterk en weldoortimmerd KOOPMANS HUIS, al waar *de Haagsche Postwagen* in den Gevel staat, met deszelfs ACHTERHUIS en ERVEN, staande en gelegen op den Cingel, tusschen de Keizers- en Prinsegragten, get. No. 294 — No. 2. Een hecht, sterk en weldoortimmerd KOOPMANS HUIS, benevens een STAL voor vier Paarden er achter, en hunne ERVEN, (te samen in één Koop) staande en gelegen op den Cingel, naast en bezuiden het Perceel No. 1, get. No. 295 — No. 3. Twee hechte, sterke en weldoortimmerde KOOPMANS HUIZEN en hunne ERVEN, (te samen in één Koop), staande en gelegen op den Cingel, naast en benoorden het Perceel No. 1, get. No. 292 en 293. — No. 4. Een hecht, sterk en weldoortimmerd KOOPMANS HUIS en ERVE, staande en gelegen op de Lelygragt, Z. Z., tusschen de Keizers- en Prinsegragten, get. No. 40. — No. 5. Een hechte en sterke STAL, KOETSHUIS en ERVE, staande en gelegen in de Langestraat, achterend Perceel No. 3. — No. 6. Een zeer elegante en extra welgesituëerde BUITENPLAAT, genaamd *ZORG VLIET*, met desselfs hechte en sterke HEEREN HUIZINGE, TUINMANS WOONING, KOETS- en WAGENHUIZEN, STALLINGE voor zeven Paarden, Menagerie, Loots en verdere Getimmerten, capitale Broei-Tuin, Boomgaarden, enz. mitgaders een zeerste MOES-TUIN, (te samen in één Koop), staande en gelegen buiten Haarlem, aan de Kleine Houtweg, in de Twynders-Laan, van achteren uitkomende aan het Zuider-Spaarne. — No. 7. Een extra capitale MOES-TUIN en OPSTALLEN, gelegen in de Rustenburger-Laan, bekend de 3de van de Parel-Laan, get. No. 70. — Alles breeder by Billetten omschreven, en te zien: No. 1, 2, 3, 4 en 5, Dingsdags en Donderdags, voormiddags van 11 tot 2 uren, en No. 6 en 7 dagelyks, excepted des Zondags, mits vertoonende aan het huisje door één der gemelde Makelaars onderteekend. — NB. De Bewyzen van Eigendom en Volmagtbrieven zullen, vier dagen vóór en op den Verkoopdag, te zien zyn ten Kantore van den Notaris Mr. JOHANNES COMMELIN. — Nog zullen gemelde Makelaars, op Zaturdag den 3den October dezes Jaars, op de voornoemde Buitenplaats *Zorg-Vliet*, verkoopen: Een party LESSENAARS en BROEKRAMEN, als ook een losse DOUVENPAK, TUIN- en TUIN-GERADEN, als: Beelden, Vazen, Barken, Tuinmans-Gereedschappen, Moscovische- en Rietmatten, Hoppe-Zakken, Hooi-Schuit, Hooi en Stroo, Brandhout, Turf, en het geen verder ten voorschyn zal worden gebragt.

*** De Wed. van J. VAN GULIK, Boekverkoopen, in de Kalverstraat, over de Gasperstreeg, te Amsterdam, adverteert, dat, behalven de beste Werken, in alle takken van Hollandsche en Fransche Literatuur, in haar *Magazyn*, te bekomen zyn: *Voyage Pittoresque et Historique de l'Espagne, par A. de la Borde, 2 Livraisons fol., avec superbes Figures. Voyages dans les Départemens du midi de la France, par A. L. Millin, 2 vol. 8vo. avec un Atlas. Description de Paris et de ses Edifices, 8vo., fig. Géographie ancienne et Historique de d'Anville, 2 vol., 8vo. avec un Atlas. Cours Théorique et Pratique de la Langue Françoise, 2 vol., 4to. Julie ou j'ai sauvé ma Rose, 2 vol. Madame de Chaumont, ou les soirées des Alpes, 4 vol.* Thouvenel *Memoires sur l'Aerologie et Electrologie, 3 vol. 8vo. Histoire du Domjon et du Château de Vincennes, par L. B., 3 vol., 8vo. Fig. Voyage autour du Monde, par* Turnbull *et* Grant, 8 *vo. Oeuvres de M.lle* Cretelle l'Aîné *2 vol. 8vo. Charles et Leontine, 2 vol. Suite des Souvenirs de Felicie L***, par Mad. de Genlis, 12vo. De la Vertu, par* Sylvain Maréchal, 8vo, *avec portrait. Correspondance Litteraire, par* La Harpe. *Tom 5 et 6, 8vo. Le Criminel Invisible, 2 vol. et plusieurs Nouveautés dont on distribuera la Note.*

*** By de Gebroeders VAN CLEEF, in 's Hage, is gedrukt en wordt uitgegeven: DE JEUGD VAN FLORIS, DEN VYFDEN, *Graaf van Holland*, geschiedkundig en oorspronklyk Nederlandsch Treurspel; en is verder by de meeste Boekverkoopers alom te bekomen.

PIETER SANDERSON heeft ter Vertaling aan Heeren Wethouderen, te Amsterdam, vertoond: 1. Geographisches Taschen Wörterbuch von *J. O. A. Gal'etti*. 2. Briefe uber Ost-Indiën, von *Rest*. 3. Geschichte einer bey Jena gefangnen Preuss-Officiers, von *Julius von Voss*. 4. August von Kotzebue, als Knabe, Jungling, Gatte, Schriftsteller und Exulant.

Een KAARTENMAKERS KNEGT, zyn werk en vooral het snyden en schilderen der Kaarten wel verstaande vast Werk begeerende, tegen een behoorlyk salaris, in eene der voorname Steden van Holland, kan zich ter nadere aanwyzing addresseeren by J. VAN BONGA, ter Stads-Drukkery, op het Rockin, te Amsterdam.

Uit de hand te Koop eene florisante Affaire, staande en gelegen in een der Volkrykste Buurten dezer Stad, waarin veele Jaaren deze Affaire is gedaan, en nog met goed succes wordt gecontinueerd; ook is by dezelve overtenemen een Solide Timmermans Affaire om in Compagnie te Negotieeren, extra voordeelig. Iemand zich hier toe inclinerende, addresseere zich by P. VAN BUUREN, Boekhandelaar, op het Schapenplein, te Amsterdam.

B. Everard, J. Groeneboer en A. Tieleman Junior, Makelaars, zullen op Dingsdag den 22sten September 1807, en volgenden dag, te Amsterdam, voor het Huis van de Overledene, op de Angelieregragt, Zuidzyde, by de Prinsegragt, verkoopen: Een nette, duffige en zindelyke INBOEDEL, bestaande in diverse Gebouten Meubelen, een zeer fraai Staand Horologie, speelende zeven diverse Airs, capitale gevulde Bedden, Dekens, Matrassen, Spiegels, Vloer-Tapyten, Paarlen, Juweelen, oude blauwe porceleine en andere Porceleinen, Verlak-, Lak- en Glaswerk, gemaakte en onopgemaakte Lynwaaten, zindelyke Vrouwen Kleederen, Pitten in Lysten, weigeconditioneerde Boeken, en vele andere Goederen meer. Alles breeder by Billetten omschreven, wyle Mejufvrouw ELISABETH VAN DOORNE, Wed. JAN VAN WESTREENEN. De Goederen zullen Saturdag en Maandag, vóór den Verkoop, te bekomen zyn.

Makelaars te bekomen.

F. de Valk, J. Kroonenman, W. Fransen, Makelaars, zullen op Woensdag den 7den October 1807, te Amsterdam, in het Oudezyds Heeren Logement, verkoopen: een extra keppital, bestaande in de Oude Turfmarkt, by de Oude Turfmarkt, bekend No. 23. Breeder by Billetten omschreven, en te zien des Dingsdags en Donderdags voormiddags van 11 tot 2 uren, mits vertoonende een Briefje, door één der gemelde Makelaars onderteekend. — De Bewyzen van Eigendom en Veilconditiën zullen, vier dagen vóór en op den Verkoopdag, ten Kantore van den Notaris Mr. JOHANNES COMMELIN, op de Nieuwburgwal. Dit Perceel is inmiddels op de Veilingkamer verkocht.

Een Fransche JUFVROUW, binnen deze Stad, heeft zich aanbevolen, om haar leeven van onderwyzen in het Borduren en andere Handwerken, ten haare Huize, of te wel, der verkiezende ten Kantore van Ja. AANSORGH, op de Nyenmarkt, No. 38. De Prys is voor een Quartier f 2000: — tot f 3000: —; mitsgaders

Tot heden toe hebben de Engelſchen nog niets tegen het Corps van den Generaal *Castenſkiold* ondernomen.

UIT HET HOLSTEINSCHE *den* 30 *Augustus*. Volgens geruchten zou by Heiligenhaven aan de Oostzee tuſſchen Deenſche Jagers en gelande Engelſchen een gevecht voorgevallen zyn, waarby van weêrskanten veelen het leven zouden verloren hebben.

Op de Elve by Glückſtadt zyn, zegt men, vier Perſonen, by wie men brieven van Engeland gevonden heeft, gearresteerd.

De Deenſche Haringbuizen zyn voor den mond der Elve gezien. Drie van dezelve zyn in de Elve binnengeloopen.

Op de Eyder en de Elve zyn Schepen aangekomen, van welke een den 15den Augustus eerst van Hull vertrokken is.

## DUITSCHLAND.

VAN DE NEDER-ELVE *den eersten September*. Volgens Brieven uit Odenſee vindt men, niettegenſtaande de in de groote Belt geſtationeerde Engelſche Schepen, dikwyls middel om met booten van daar naar Seeland te komen, en men vernoemt, dat het aanzienlyk Corps, het welk in Fühnen ſtaat, ook eerstdaags van de ſteeds langer wordende nachten gebruik zál maken, om naar Seeland over te ſteken.

De Generaal *Castenſkiold*, tegen wien de Engelſchen nog weinig van belang hebben ondernomen, ſtaat thans met zyn Corps tuſſchen Ringſtedt en Rothſchild, en houdt zich tot heden toe by het defenſive.

Schippers, die in den nacht, tuſſchen den 26ſten en 27ſten dezer, van Helgoland gezeild zyn, berigten, dat de Engelſchen toen nog niets tegen dat Eiland ondernomen hadden; doch dat één Fregat en 2 Brikken digt by het zelve, en wel voornamelyk in den omtrek van de Wester-zyde, kruisten.

De Seelandſche Post is alweder niet gearriveerd. Intuſſchen berigten Lieden, die den 28ſten van Koppenhagen vertrokken zyn, dat er tot dien tyd toe nog niets van aanbelang voorgevallen was, en dat de Engelſche Vloot nog ſteeds werkeloos bleef.

## FRANKRYK.

PARYS *den* 2 *September*. Heden leest men in het officiëel Dagblad het navolgende

*EXTRACT uit eenen brief van Zyne Excellentie den Maarſchalk* BRUNE *aan Zyne D. H. den Prins van Neufchâtel, Vice-Connetable.*

*Uit het Hoofdkwartier te Straalſond, den* 25 *Augustus.*

„Wy hebben dezen nacht, half door verraſſing, half met geweld, het Eiland en het Fort van Danholm bemagtigd. Zes honderd Zweden zyn krygsgevangen. Wy hebben in het Eiland 14 ſtukken kanon of mortieren gevonden.

„De Koning van Zweden heeft ons te Straalſund in 't bezit gelaten van 500 vuurmonden, 300,000 kogels, 100,000 bommen, 200,000 ponden kruit en veel yzer in ſtaven."

De Generaal *Clarke* heeft den 31ſten der vorige maand, in zyne nieuwe qualiteit als Minister van Oorlog, den eed in handen Zyner Majesteit afgelegd.

Gisteren waren de 5 pCts., met jouiſſ. van 22 Maart 1807, op 92¼; idem, met jouiſſ. van 22 September 1807, op 89 fr. 80 cent. en de Bank-Actiën op 1430.

[De Brieven en Nieuwspapieren, van den 3den, behelzen niets byzonders. De 5 pCts., met jouiſſ. van 22 Maart 1807, waren den 2den op 90½; *idem*, met jouiſſ. van 22 September 1807, . . en de Bank-Actiën op 1405.]

## HOLLAND.

AMSTERDAM *den* 7 *September*. Volgens berigten uit Wyburg, op het Eiland Fühnen, in dato 24 Augustus ll., zoude de Engelſche Oorlogſchepen, die zich in de groote Belt geposteerd hadden, allen Zuidwaarts gezeild zyn. Men wist de oorzaak dezer verandering niet; doch dezelve liet, ten minſte voor het oogenblik, de communicatie tuſſchen Seeland en Fühnen onbelemmerd.

Uit Frankfurth ſchryft men, in dato 31 Augustus ll., dat, volgens particuliere brieven uit Hamburg, de Franſchen in het Holſteinſche zouden gerukt zyn.

Volgens de laatſte berigten uit het Holſteinſche had men in Kiel tydingen uit Seeland ontvangen, welke tot den 27ſten Augustus ll. liepen, en waarin gemeld wordt, dat de Generaal *van Castenſkiold* zich met den Generaal-Majoor *van Oxholm* vereenigd had, en door verſcheidene 1000 man uit Laland was verſterkt geworden, zoodat zyn Corps reeds uit 16 à 18000 man beſtond, en hy waarſchynlyk weldra offenſief ageren zou. Zyn Hoofdkwartier was in Kiöge. Men begroote de Engelſche Armée met Cavallerie en Artillerie op 16000 man. Uit Koppenhagen had men, ſedert den 23ſten, geene tyding ontvangen.

Van de Neder-Elve wordt, in dato 4 dezer gemeld, dat er toen 4 Posten uit Koppenhagen ontbraken.

Het navolgende is ons, als voor vele onzer Ingezetenen belangryk, ter plaatſing toegezonden:

### FRANSCHE BANK.

*EXTRACT uit het Register der Raadplegingen van den Algemeenen Raad.*

*Zitting van den* 5*den Auguſtus* 1807.

De algemeene Raad der Franſche Bank overwegende:

Dat de aan het vaste Land geſchonkene Vrede eene algemeene Vrede doet hopen, en eene groote uitgebreidheid aan den Franſchen Koophandel belooft;

Dat het oogmerk der oprigting van de Bank is, den omloop der Capitalen, en de daling in den prys der Intrest door het geheele Franſche Ryk te bevorderen;

Dat, om aan hare werkingen alle die ontwikkelingen te geven, waarvoor dezelve vatbaar zyn, de uitbreiding van Capitaal, bevolen door de Wet van den 22ſten April 1806, noodzakelyk wordt;

Beſluit het volgende:

Art. I. De in omloop brenging der *vyf-en-veertig duizend* Actiën van de Franſche Bank, door de Wet van den 22ſten April 1807 bevolen, is beſloten.

II. De prys der nieuwe Actiën is bepaald op *twaalfhonderd Francs*; te weten: *duizend Francs*, oorſpronkelyk Capitaal, en *twee honderd Francs*, gelyke ſomma ter reſerve verkregen, door de oude Actiën.

III. De tegenwoordige Actionnariſten, zullen, by voorkeur, tot inteekening van het geheel of gedeelte hunner Actiën toegelaten worden.

IV. De Inſchryvingen voor nieuwe Actiën zullen, te rekenen van den 20ſten dezer tegenwoordige maand Auguſtus 1807 tot den 31ſten December deszelfden jaars ingeſloten, worden aangenomen.

Er zullen drie Inſchryvingen geöpend worden:

Een voor de tegenwoordige Actionnariſten, die hunne Actiën zullen willen verdubbelen;

Een voor die Actionnariſten, die voor een getal Actiën, het dubbele van hunne tegenwoordige Actiën overtreffende, zullen willen inteekenen;

Een voor alle die geenen, anderen dan de Actionnariſten, die begeeren zullen nieuwe Actiën te verkrygen.

Deze Regiſters zullen den eerſten January 1808 geëindigd en geſloten zyn.

V. De Actiën, waarvan door de Actionnariſten geen aanzoek tot verdubbeling van de tegenwoordige getaan zal zyn, zullen in evenredigheid verdeeld worden onder de Actionnariſten Inteekenaars voor een getal, de verdubbeling te boven gaande. Het overblyvende, zoo het er is, zal by gelyke deelen onder de Inteekenaren, geene Actionnariſten zynde, verdeeld worden.

VI. De prys der nieuwe Actiën zal, in den tyd van twee Jaren, te beginnen met den eerſten January 1808, in vyf gelyke betalingen van zes tot zes maanden, waar van de eerſte in de tien eerſte dagen van January 1808 geſchieden zal, in de Caſſa der Bank geſtort worden.

VII. Er zal een Jaarlykſche Intrest van 4 pCt. vergoed worden op de Sommen, door de Bank ontvangen, op rekening van de betaling der nieuwe Actiën, tot derzelver geheele voldoening toe.

De betaling van deze Intrest zal alle zes maanden geſchieden; deze Intrest zal by wyze van oprekening in mindering ſtrekken van de volgende betaling.

VIII. De voorbetaling der nieuwe Actiën zal kunnen plaats hebben, in welk geval, de Intrest der bepaalde Sommen in de loopende zes maanden zal eindigen.

De Actiën, waarvan de voorbetaling zal zyn geſchied, zullen het Dividend van de zes maanden, dewelke op de voorbetaling volgen zullen, genieten.

De Inteekenaars, die in de eerſte tien dagen van het halve Jaar zullen betaald hebben, zullen het Dividend van dit halve Jaar genieten, even als hadden zy in den loop van het voorgaande halve Jaar betaald.

IX. De Inteekenaars, die in de Termynen, by Art. VI, hier boven bepaald, niet voldaan zullen hebben aan de betaling dier Actiën, waar voor zy ingeteekend hebben, zullen alleen regt hebben op een getal Actiën, evenredig aan de betalingen, die zy zullen hebben verricht.

Zy zullen de uitlevering hunner Actiën, noch de uitdeeling van het Dividend, niet kunnen verceren dan ten einde der twee Jaren, bepaald voor de betaling van het door hen ingeteekende.

Intuſſchen zal hun de Intrest van het Capitaal der Actiën, waartoe zy regt zullen hebben, vergoed worden, op den voet van 4 pCt. in het Jaar, overeenkomſtig Art. VII, hier boven.

X. De nieuwe Actiën zullen op het Regiſter der Actiën niet ingeſchreven worden, en zullen door de Inteekenaren niet overgeboekt kunnen worden, dan na de geheele en volkomene betaling; de overboekingen zullen geen plaats kunnen hebben dan na den eerſten January 1808.

*Voor Extract.* *De algemeene Secretaris,*
(*geteekend*) AUDIBERT.

Men verneemt, dat, ingevolge eene aanſchryving aan Commiſſariſſen van de Convoyen en Licenten alhier, geene Paspoorten voor Schepen naar Deenemarken en Noorwegen, ten opzigte van Tarwe, Rogge, Haver, Kaas, Boter, Vleesch, Spek en andere levensmiddelen, zullen worden afgegeven.

*Amſterdam*, 7 *September* 1807.

### PRYZEN DER VOLGENDE EFFECTEN.

| | | | |
|---|---|---|---|
| Bat. Reſcriptiën, betaalbaar na de Vrede | | 58⅛ | à 58⅜ |
| 2½ pCt. Geforc. van 1795 en 1796. | . | 37⅞ | à 38 |
| 5 —— Vrywillig 1797. | . . . | 71½ | à 71⅝ |
| 3 —— Nationaale Schuldbrieven | . | 44⅜ | à 45 |
| 2½ —— ditto | . . . . . | 39 | à 39⅛ |
| 3½ —— Losrenten | . . . . . | 51 | à 51⅛ |
| 3 —— ditto | . . . . . | 44⅜ | à 45⅛ |
| 4 —— op de Domeinen | . . . . | 72½ | à 72⅝ |
| 3½ —— Losrenten van 1801. | . . . | 51 | à 51⅛ |
| 5 —— ditto Negotiatie 1802. | . . . | 72½ | à 73 |
| 2½ —— Losrenten uit ditto | . . . | 39 | à 39⅛ |
| 5½ —— Recep. Negot. 1804. | . . . | 77½ | à 77⅝ |
| Twintig Jaarige Renten uit ditto | . . | 43⅜ | à 44 |

*KONINGLYKE HOLLANDSCHE SCHOUWBURG.*

Woensdag, den 9den September, ARMAND en CONSTANCE, of DE TWEE GEVAARVOLLE DAGEN, Zangſpel. Muziek van *Cherubini*; en ter herzelve, DE KETELLAPPER EN DE WASCHVROUWEN, Ballet Pantomime, door den Balletmeester *Rochefort*.

THÉÂTRE FRANÇAIS.

*Avis au Public.*

Le Théâtre Français d'Amſterdam, par differentes circonſtances malheureuſes, ayant été obligé de fermer, et l'Adminiſtration du Théâtre de la Haye ne voulant point priver la Ville d'Amſterdam d'un Spectacle Français, a l'honneur de prévenir le Public qu'elle vient de réorganiſer ce même Théâtre, et que l'ouverture en ſera faite dans le courant de ce mois. Rien ne ſera négligé pour rendre l'Opéra agréable à Meſſieurs les Amateurs, et conſequence l'on vient de joindre aux artiſtes, déjà connus avantageuſement dans cette Ville, de nouveaux ſujets pour le completter.

---

*** Heden zyn Ondertrouwd
Mr. ENGELBERT DE MAN, van Breda en
AGNETA LUCRETIA VAN DRIEST.
*Amſterdam*, 4 September 1807.

*** Heden zyn Ondertrouwd
FRANTZ FRIEDERICH BRUSSEL en
AGATHA WILLEMINA LA CAMPAIGNE.
*Amſterdam*, 4 September 1807.

*** Heden zyn Ondertrouwd
HERMANUS FREDRIK EYBEN en
CATHARINA HENRIETTA BRUYN.
*Amſterdam*, 4 September 1807.

*** Heden beviel, zoer voorſpoedig, van een' welgeſchapenen zoon, MARIA JOHANNA STREYDBERK, geliefde Huisvrouw van
*Amſterdam* CAREL FERRARI.
5 September 1807.

*** Na eene genoegelyke en gezegende Echtverbintenis van ruim 42 Jaaren, wierd my, heden avond, ten vyf uuren, door den dood ontrukt myne geliefde Huisvrouw, ELISABETH VAN LEEUWEN, in den ouderdom van 77 Jaaren en ruim 4 Maanden. Zy ſtierf na eene korte Ziekte, gepaard met verval van krachten.
*Mydrecht* JACOBUS KNYFF.
4 September 1807.

---

*** In eene voornaame Apothecare- en Chemiſt-Winkel, binnen deze Stad, wordt, tegen primo November aanſtaande gevraagd een JONGELING, van een goed gedrag, en in Staat om als Bediende werkzaam te kunnen zyn; alsmede een LEERLING, om direct geplaatst te worden, of wel zoodanig IEMAND, die reeds een Jaar in gemelde Affaire geoefend is. Adres, met gelegenheid na Briefjes, vrankery, aan A. VAN DER WERVE, Boek- en Pergamentverkooper, in de Warmoesstraat, het 2de Huis van de Heiligeweg, No. 29, te Amſterdam.

*** Er wordt gevraagd een PERSOON, tuſſchen de 17 à 20 Jaren, in ſtaat zynde om de Franſche, Hoogduitſche en Hollandſche Talen te onderwyzen, en in de Cyferkunde goed ervaren (liefſt van den Roomſch-Catholyken Godsdienſt) genegen zynde om zich als ONDERMEESTER, in een Franſch Kost-School, te verbinden; men vervoege zich, met beſloten franco Briefjes, gemerkt E, by J. BEEKMAN, Boekverkooper, in de Kalverſtraat.

---

*** In de Maas binnen R. Barker, van Boston, Volkens Brieven van Kapt. A. J. Ferreira, van Port Iberwaards gedateerd, in dato 12 en 20 Augustus ll., had hy van de Lading circa 2500 Huiden verkocht, om de in Engeland gemaakte orkosten te betalen, en reize herwaards voort te zetten; dan, met een Lootsman aan boord, naar het Dok zeilende, om het Schip te laten repareren, en verder in behoorlyken ſtaat te brengen, was hetzelve op eene droogte vervallen, en met de Ebbe geheel uit elkanderen geraakt en verbryzeld; het overige der Lading was gezond geborgen, uitgezonderd 500 Huiden, die beſchadigd waren geworden, welke de Kapitein zou laten droogen en verkoopen, ter voorkoming van grootere ſchade.

In Jutland is, met verlies van Anker en Touw, binnen gekomen het Schip Charlotta, Kapt. Klick.

De Agio van de Bank 4 per Cent.

°. 1807. VERVOLG N°. 108

VAN DE

# AMSTERDAMSCHE COURANT,

DINGSDAG den 8sten SEPTEMBER.

## WETHOUDERSCHAP. PATENTREGT.

WETHOUDEREN DER STAD AMSTERDAM, zijn dnat toe door *Commisfarisfen uit den Raad over den Raad van het Patentrecht*, binnen deze Stad en derzelver Jurisdictie, verzocht zynde, doen te weeten:

Aan alle Steenkoopers.
Steenkolenverkoopers.
Stokvischkoopers.
Talk- en Smeerkoopers.
Teerkoopers.
Touwkoopers.
Voddenkoopers.
Zaadkoopers.
Zand-, Mist- en Aardkoopers.
Kooplieden in Turf en Hout.
} Nog niet als Koopmannen of als Winkeliers gepatenteerd zynde.

Winkeliers in Commenys Waren, (nog niet als Winkelier gepatenteerd zynde).
Winkeliers in Vette Waren of zoogenaamde Vettewariers, (in geen Commenys Waren doende en nog niet als Winkelier gepatenteerd zynde.)
Kaas- en Boterkoopers, in geen Commenys of Vette Waren doende, en nog niet als Winkelier gepatenteerd zynde.)
Meelverkoopers, (nóg niet als Winkelier gepatenteerd zynde.)
Builders.
Als ook aan alle Knegts, Winkelmeiden of andere Perfoonen, (onverschillig welke hunne onderdom is) welke in dienst van anderen by een dezer Bedryven worden geëmploijeerd.

Voorts:

Aan alle Scheepstimmermans Baazen.
Mastenmakers Baazen.
Scheepsboorders Baazen.
Scheepstimmermans Knegts of Klouwers.
Mastenmakers Knegts.
Scheepstimmermans Gezellen of zoogenaamde Onvrye of Nieuwwerkers.
Mastenmakers Gezellen of zoogenaamde Nieuwwerkers.
Scheepsboorders Knegts.
Scheepshoutzagers of de zoodanigen welke aan Scheepstimmerwerven werken.
Scheepssjouwers of zoogenaamde Toetuigers.
Scheeps- en andere Steenzetters.
Scheepsvlotters.
Steendragers of Drasgfters.
Kalkdragers.
Hoepelmakers.

En eindelyk:

Aan alle Spek- of Varkenslagters.
Kaarsenmakers en Smeerfmelters.
Smeerfmelters (geen Kaarsemaker zynde.)
Waschkaarsenmakers.
Vleesenhouwers of Slagters.
Krengen- of Nuchteren-Kalvenslagters.
Penfenarisfen of Pensverkoopers.
Verschewaarverkoopers.
Joden Beestenfnyders.
Joden Vleeschverkoopers.
Joden Penfenarisfen.

Als ook aan Spek- of Varkenslagers-Knegts, Vleeschhouwers-Knegts, en alle Joden, die aan de Joodsche Vleeschhallen behooren; voorts ook aan alle Knegts of andere Perfoonen, (onverschillig hunnen ouderdom) welke tot een der opgenoemde Bedryven worden geëmploijeerd.

Dat alle deze Perfoonen tot het doen van aanvrage, ter [illegible]ing, als ook ter afhaling en betaling van hun Acte van Patent, voor dit lopende Jaar, zich zullen moeten vervoegen, en wel op de dagen en uuren, welke hier voor elk Bedryf staan te worden opgegeven, aan het BUREAU VAN COMMISSARISSEN voornoemd, aan den hoek van de Achterburgwal en de Spinhuisfteeg, alwaar vertoonen hun Patent van het voorgaande Jaar; dat Patent zelf met hunne handteekening moet onderteekend, en waarop van achteren hun Woonplaats, als ook de Nummer van de Wyk en van het Huis moet gefchreven zyn; zullende deze vertooning van het oude Patent, als een blyk van aanvrage voor het nieuwe worden gekonnidereerd.

Dat al verder door dezulken, welke tot de eerfte Afdeeling der in deze Notificatie opgegevene Bedryven behooren, (met uitzondering van de Builders, welke tot de Afdeeling van dit Bedryf, in de 8fte Klasfe van de Ordonnantie op het Patentrecht, gefteld zyn), achter dit hun Patent nog zal moeten gefchreven, en met hunne handteekening onderteekend zyn, de fom, welke zy [illegible] gedurende dit loopende Jaar, in hunne Winkels [illegible]ieren, of zo zy Kooplieden zyn, de Klasfe tot welke zy achtereenvolgens hunne omzetting in gemoede te beftyven, terwyl voorts door die geenen, welke by de [illegible]ren, in de tweede Afdeeling dezer Notificatie opgegeven, als Bazen fungeeren, achter het Patent gefteld met hunne handteekening zal moeten onderteekend zyn, [illegible] getal Knegts, Gezellen of andere Perfoonen, hetwelk zy [illegible] aan dienst of werk hebben, of rekenen gedurende den loop van dit Jaar in hun dienst of werk te zullen hebben, moetende zes maanden en meerder voor een gedeelte Jaar gerekend worden. — En eindelyk door de Vleeschhouwers of Slagters, Kaarsenmakers, Smeerfmelters of Varkenslagters, achter het oude Patent dezelfde wyze zal moeten gefchreven en met hunne handteekening bekrachtigd zyn, die van de drie Klasfen der Ordonnantie, waarin zy zich rekenen na gemoede te behooren.

Dat door de zoodanigen, welke eenig van alle de bovengenoemde Bedryven eerst in den loop van dit Jaar mogten hebben aangevangen, en dus daar voor nog niet zyn gepatenteerd geweest, de aanvrage om Patent zal moeten gefchieden door onderteekening en invulling van de Woonplaats, als ook van de Nummer van de Wyk en van het Huis, op eene daartoe voorhanden zynde Lyst, op welke bovendien nog, maarmate het Bedryf tot de een of andere Afdeeling dezer Notificatie behoort, het zelfde zal moeten worden ingevuld, het geene zoo even voor hun, die bereids zyn gepatenteerd geweest, is opgegeven.

Dat tot deze aanvrage, als ook ter afgifte en tot de ontvangst van de betaling van de Acte van Patent zal worden gevaceerd:

**Op Donderdag den 10den September aanftaande:**

Voor de Kaas- en Boterkoopers, Steenkoopers, Steenkolenkoopers, Stokvischkoopers, Talk- en Smeerkoopers, Teerkoopers, Touwkoopers en Voddenkoopers, des voormiddags van 10 tot 12 uuren.

Voor de Zaadkoopers, Zand-, Mist- en Aardkoopers, en de Kooplieden in Turf en Hout, des namiddags van 5 tot 7 uuren.

**Op Vrydag den 11den September aanftaande:**

Voor de Builders, als ook voor de Meelverkoopers:

En wel voor hun welke woonen:

In Wyk 1 tot Wyk 40 ingefloten, des voormiddags van 10 tot 1 uur.
In Wyk 41 tot Wyk 60, als ook in de Buitenwyken, des namiddags van 5 tot 7 uuren.

**Op Maandag den 14den September aanftaande:**

Voor de Winkeliers in Commenys Waren, als mede voor de Winkeliers in Vette Waren of Vettewariers, des voormiddags van 10 tot 1, en des namiddags van 5 tot 7 uuren.

**Op Dingsdag den 15den September aanftaande:**

Voor de Knegts, Winkelmeiden of andere Perfoonen, welke in dienst van anderen, by de Bedryven van de eerfte Afdeeling dezer Notificatie, zyn geëmploijeerd:

En wel voor hun welker Baazen woonen:

In Wyk 1 tot Wyk 40 ingefloten, des voormiddags van 10 tot 1 uur.
In Wyk 41 tot Wyk 60, als ook in de Buitenwyken, des namiddags van 5 tot 7 uuren.

**Op Donderdag den 17den September aanftaande:**

Voor de Scheepssjouwers of zoogenaamde Toetuigers, Scheeps- en andere Steenzetters, Steendragers of Drasgfters, Scheepsvlotters, Kalkdragers en Hoepelmakers, des voormiddags van 10 tot 1 uur.

Voor de Scheepstimmermans-Bazen, Mastenmakers-Bazen en Scheepsboorders-Baazen, des namiddags van 5 tot 7 uuren.

**Op Vrydag den 18den, Maandag den 21sten, Dingsdag den 22sten, Donderdag den 24sten, Vrydag den 25sten en Maandag den 28sten September aanftaande:**

Voor de Scheepstimmermans Knegts of Klouwers, Mastenmakers Knegts, Scheepstimmermans Gezellen, onvrye of zoogenaamde Nieuwwerkers, Mastenmakers Gezellen of zoogenaamde Nieuwwerkers, Scheepsboorders Knegts, Scheepshoutzagers, en alle de zoodanigen welke aan de Scheepstimmerwerven werken:

En wel voor hun welke woonen:

In Wyk 1 tot Wyk 5 ingefloten, op Vrydag den 18den September, des voormiddags van 10 tot 1 uur.
In Wyk 6 tot Wyk 9 ingefloten, op Vrydag den 18den September, des namiddags van 5 tot 7 uuren.
In Wyk 10 tot Wyk 15 ingefloten, op Maandag den 21sten September, des voormiddags van 10 tot 1 uur.
In Wyk 16 tot Wyk 19 ingefloten, op Maandag den 21sten September, des namiddag van 5 tot 7 uuren.
In Wyk 20 tot Wyk 25 ingefloten, op Dingsdag den 22sten September, des voormiddags van 10 tot 1 uur.
In Wyk 26 tot Wyk 29 ingefloten, op Dingsdag den 22sten September, des namiddags van 5 tot 7 uuren.
In Wyk 30 tot Wyk 35 ingefloten, op Donderdag den 24sten September, des voormiddags van 10 tot 1 uur.
In Wyk 36 tot Wyk 39 ingefloten, op Donderdag den 24sten September, des namiddags van 5 tot 7 uuren.
In Wyk 40 tot Wyk 45 ingefloten, op Vrydag den 25sten September, des voormiddags van 10 tot 1 uur.
In Wyk 46 tot Wyk 49 ingefloten, op Vrydag den 25sten September, des namiddags van 5 tot 7 uuren.
In Wyk 50 tot Wyk 55 ingefloten, op Maandag den 28sten September, des voormiddags van 10 tot 1 uur.
In Wyk 56 tot Wyk 60, als ook in de Buitenwyken, op Maandag den 28sten September, des namiddags van 5 tot 7 uuren.

**Op Dingsdag den 29sten September aanftaande:**

Voor de Kaarsenmakers en Smeerfmelters, als ook voor de Wasch-Kaarsenmakers, des voormiddags van 10 tot 1 uur.

**Op Donderdag den eersten October aanftaande:**

Voor de Joden Beestenfnyders, Joden Vleeschverkoopers, Joden Penfenarisfen en alle Joden die aan de Joodsche Vleesch-Hallen behooren, des voormiddags van 10 tot 1 uur.

Voor de Krengen- of Nugtere Kalverflagers en Penfenarisfen of Pensverkoopers en Verschewaarverkoopers, des namiddags van 5 tot 7 uuren.

Notificatie genoemde Bedryven, als Bazen of Meesters fungeeren, al mede by deze worden gewaarschouwd, geen Knegts of Gezellen in hun dienst of werk te emploijeeren, van welke het hun niet gebleken is dat zy voorzien zyn van behoorlyk Patent, ten einde dus niet te incurreren de boete van ƒ 50:— die by de Ordonnantie van het Patentregt gefteld is, voor hun, die iemand, zonder Patent, in zyn dienst of werk emploijeert, telkens reize, voor elke Knegt, te verbeuren.

Aldus Gekonsenteerd ter Kamere van Heeren Wethouderen der Stad Amsterdam, den 4den September 1807, en Gepubliceerd ten zelfden dage.
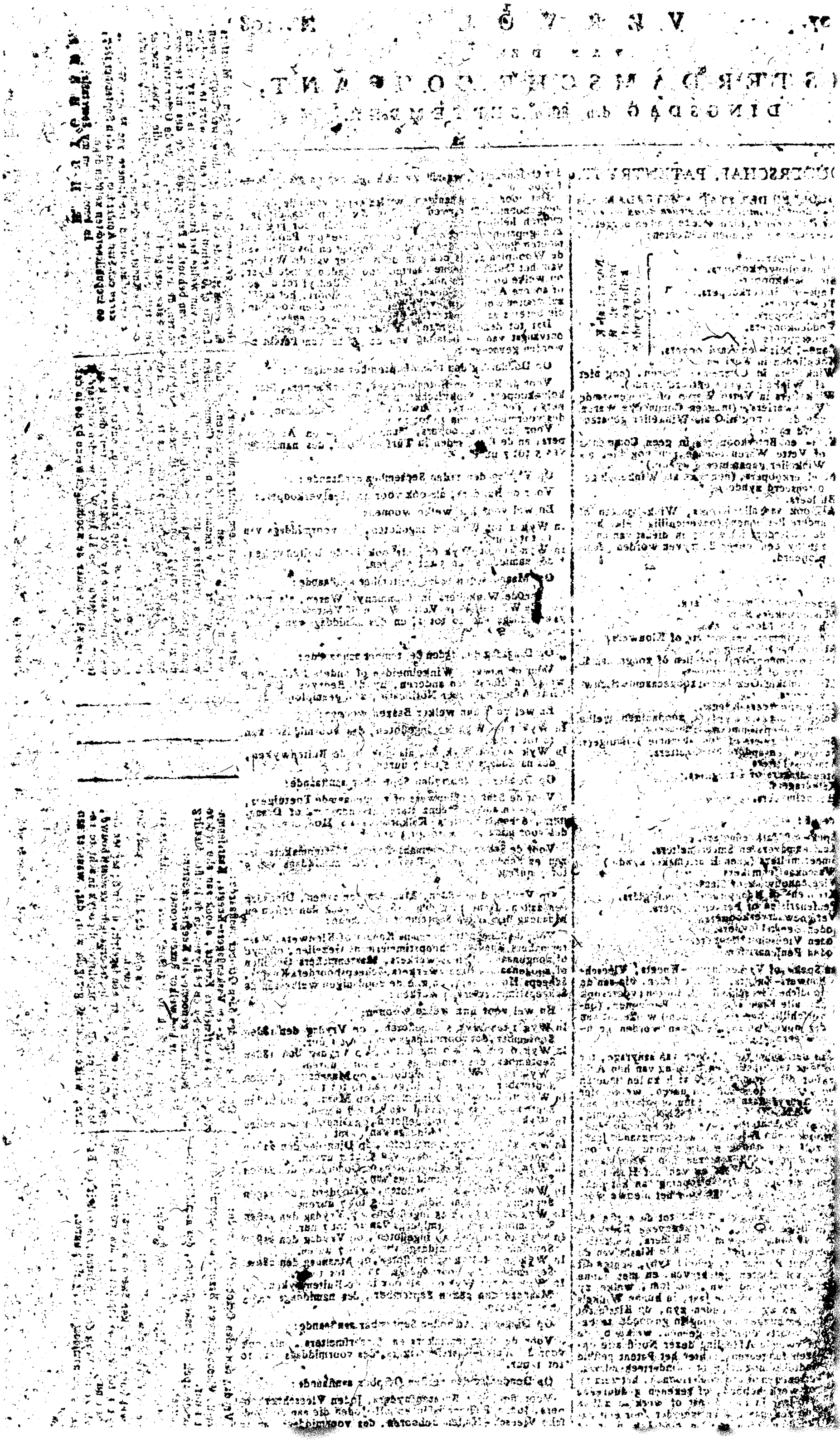
In kennisse van my Secretaris:
E. H. VAN GLABBEEK.